

木島平小だより



平成30年12月26日(水)
第10号 木島平小学校

雪が舞い散る師走となりました。

本日、小学校では2学期終業式が行われました。1・3年生の子どもたちが、今学期の活動や学習の成果を発表し、全校の子どもたちで、互いの頑張りや成長を振り返りました。

明日より1月8日(火)まで13日間の年末年始休業となります。本日まで、子どもたちが大きな怪我や病気なく元気に過ごせたのは、地域・保護者の皆様のご理解とご協力のお陰です。本当にありがとうございました。

来る新しい年が、子どもたち、そして皆様方にとりまして素晴らしき年となりますよう、心よりお祈り申し上げます。

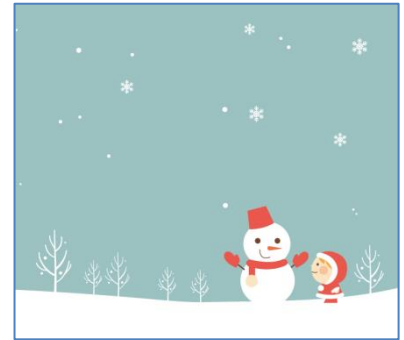

しめ縄づくり講習会 12月1日(土)

4名の地域の方々を講師にお迎えし、今年もしめ縄づくり講習会を行いました。25組総勢50名余りの保護者の皆さんや子どもたちが参加し、しめ縄づくりに挑戦しました。しめ縄は、家の中のよい神を内に閉じこめ外の悪い物を家の中に入れない効果があるのだと言われていました。大人も子どもも、自分のしめ縄づくりに夢中になって取り組みました。講師の方から二人一組になると作りやすいと助言をいただき、親と子、友と友、互いに手を添え合い、和やかな雰囲気で行われ、子どもたちが、地域の温かく大切な文化に触れることのできる大切な機会となりました。



健康旬間 12月10日(月)～21日(金)

期間中は、12月の保健目標『病気に負けない体をつくっていこう』のもと、自分の生活を振り返り健康に過ごすためにどうしたらよいか、様々な活動をしたり考えたりしました。保健給食委員会の子どもたちは、児童集会でインフルエンザや風邪予防について全校に呼びかけをしました。廊下には、先生方の「日頃の健康法」が掲示され、子どもたちが興味深げに足を止めて読む姿がありました。

18日(火)には、栄養教諭の小林梨恵先生と給食センター調理員の萩原香里さんが来校されました。まず、萩原さんがVTRで給食が調理される様子を見せてくださいました。食器が細心の注意で衛生的に管理されていたり、調理工程で葉野菜の1枚1枚が手洗いで三度洗いされていたりして、子どもたちは、驚きの声をあげていました。また小林先生からは、風邪をひかないために、1日に両手で、生なら三杯位の野菜やきのこを食べるのが目安と、実際の量を見せて教えていただきました。その日の給食は、3日間連続の「かぜ予防献立」の最終日、「ビタミンCをとろう！」献立で、子どもたちは小林先生のお話を思い出しながら、たっぷりと野菜をいただきました。

2学期終業式 12月26日(水)

【校長先生のお話】

木島平小の2学期

2学期と言えば音楽会



全校での合唱「音楽のおくりもの」からスタート。これから始まる演奏会に、どきどきわくわく。



1ねんせい「ブレーメンの音楽隊」

はじめてのおんがくかい。
 いろんなどうぶつになりきって、げんきよくうたいぎりました。
 うたごえがすばらしいから、ほいえんの子たちもしんけんにかいて
 います。

演奏最初の打楽器のリズム、ここから、体育館に「ラテンの風」が
 吹きました。
 この曲、中学校の吹奏楽部でも演奏されるような、とっても難しい
 曲なんです。
 それを3年生がリズムに乗り、見事に演奏し上げたことに驚きまし
 た。



3年生「エルクンバンチェロ」

勝山先生のかっこいい指揮にのせて、5年生にひったりのこの曲を、
 5年生らしくノリノリでかっこよく演奏し切りました。
 学年・学級ステージのオープニングにひったりのステージでした。
 このステージにかけ声をかけるとしたら、間違いなく「ブラボー！」で
 す。



5年生「Paradaies Has No Border」

心の優しい子が揃う6年2組が演奏するこの曲は、やはり単なる
 「戦国時代」ではありませんでした。
 戦の前の静けさ、そして激しい戦、その裏側で織り成されたであろ
 う、人々の出会いと別れ、そして「死」。



6年2組「風林火山」

そんな「戦国ドラマ」が頭の中に浮かんでくるような、安定感と聴き
 応えのある、24名渾身の演奏でした。



2年生「わたあめ」

2年生らしく元気よく、かわいらしく…
 でもそれだけでなく、ジャズのリズムの中に、ほんのちょっぴり大
 人っぽさも発見しました。
 何より、2年生のみんなは、この曲が大好きなんだね。

こちらは演奏中、体育館に「アフリカの風」が確かに吹きました。
 音がきれいに揃っていて、抜群のチームワークを感じました。
 4年生ですでに、曲のフィナーレの前にボリュームを落として、最
 後の盛り上がりへとつなげていく演奏は「見事！」としか言いよう
 がありません。



4年生「アフリカンシンフォニー」

6年間の最後のステージに賭ける思いがひしひしと伝わってきま
 した。
 完成度の高い演奏、たぶん早い段階で曲自体は仕上がりがり、テン
 ポをどうするかなど、みんなで試行錯誤したことでしょう。
 このメンバーだからできた演奏、このメンバーでなければできない
 演奏…その歩みが、皆さんの心の財産です。



6年1組「カルメンより アラゴネーズ 第一幕への前奏曲」

♪ステージ 一度だけのステージ 今 ここに生きている
 ステージ 一度だけのステージ 今 歌が生まれる♪



どうもありがとう！

このメンバーで、このステージを飾り上げることはもう二度とない。
 そんな「一度だけのステージ」をこんなにすばらしいものにしてくれた皆さん
 に改めて感謝します。

ようやく皆さんに、皆さんが創り上げてくれた音楽会のすばらしさを伝えることができました。あの感動の音楽会。本当はもっと早く、皆さんにその素晴らしさを伝えたかったのですが、なかなか機会に恵まれず、2学期最終日のこんな時期になってしまいました。スライドにメッセージを載せて見てもらいましたので、これ以上、言葉を重ねることはしません。本当に感謝の気持ちでいっぱいです。改めて、どうもありがとう。

夏の水泳の時期から雪が降るようになるこの季節まで、1年で一番長い2学期が終わります。皆さん一人一人にとって、この2学期はどんな2学期でしたか？2学期で一番がんばったことは？と聞かれて、すぐ答えられるようなものがありますか？一人一人に聞きたいところですが、そういうわけにもいきません。自分の心の中で、考え、答えてみてください。

明日から冬休みです。お正月など、みんなにとって楽しい時期だと思います。この時期にしかできないこともあると思うので、存分にそれを楽しんでください。いつものことですが、1つだけ心配なこと、それは安全にかかわることです。特にこの時期は雪に関係することになります。

ちょっとこの写真を見てください。これは平成24年の2月、木島平小学校の6年生が、突然屋根から雪が落ちてきて、生き埋めになったという事故の写真です。足の甲を骨折したということのようですが、この写真を見ると、命の危険すらあったように思います。よかったのは、7人という集団で下校していたことです。だから雪の中から助け出したり、周囲に連絡したりということができ、命には影響なかったのかもしれませんが。



雪に関して、自分や友達の身を守るために大切なことには、

- ①集団で下校する
- ②屋根からの雪の落下に注意し、落ちてきそうなどころにはできるだけ近づかない。
- ③雪山に登らない

などがあるかと思います。雪に関しては、校長先生より皆さんの方が詳しいと思います。冬の生活を楽しくさせてくれる雪ですが、危険な目に遭わないよう、十分気をつけて、楽しい冬休みを過ごしてください。

§ 保護者・地域のみなさまへお願い §

冬期間の通学路の安全確保にご協力ください

冬を迎え、子どもたちは、雪や氷で滑りやすくなったりした通学路を登下校するようになります。通学路は除雪をしていただいておりますが、道端に寄せられた雪のために子どもたちが歩きにくくなったり、道幅が狭くなるため、車同士がすれ違いうことがままならない状態になったりすることが予想されます。また、天候によっては、路面が凍結したり、大雪のために視界が悪くなったりすることが考えられます。

そこで、保護者や地域の皆様に、子どもたちの安全な登下校に関わって、以下のことについてご協力いただければ大変ありがたいです。どうぞよろしくお願いいたします。

- 通学路沿いの屋根の雪がせり出している時は、あらかじめ雪を落としてください。
- 樹木が歩道側に倒れかかりそうなどころは、雪をはらってください。
- 歩道に雪を出すと、子どもたちが大変歩きにくいので、ご配慮をお願いします。
- 用水路を覆うグレーチングを上げたままにしておくのは大変危険です。子どもたちの登下校中は、グレーチングを上げたままにしておくことがないようお願いします。また、除雪作業中にグレーチングを上げておく時は、目印になるものを置くなどして、子どもが水路に落ちることのないようにご協力ください。

子どもたちの歩き方への指導について

子どもたちが安全に通学するためには、雪道を歩くマナーや約束を守ることが大切です。学校では、冬期間の登下校について、以下のことを全校で指導しています。ご家庭でも、子どもたちが、安全に登下校できるよう声をかけ、自宅から送り出していただくようお願いいたします。

- 雪のため道幅が狭いので、登校班は1列になって歩く。
- 滑りやすいので、ポケットから手を出して歩く。
- 雪玉を作って人や車に投げたり、氷の塊を蹴ったりするなど、迷惑になることはしない。
- ふざけて車道にはみ出さないように歩道を歩く。
- 凍結している道路を滑りながら歩くと危険なため十分に注意して歩く。
- 雪山や用水路に近づかない。
- 屋根や木の枝からの雪の落下に注意して歩く。



木島平小学校の児童全員が、今年の冬も安全に登下校できますように、保護者、地域の皆様のご協力を、よろしくお願い申し上げます。

どうぞよいお年をお迎えください。

平成30年度													1月予定表				木島平小学校			
日	曜	朝の活動	1	2	3	4	5	6	給食	スキー部	学校行事等	下校								
												1年	2年	3年	4～6年					
1	火										年始休業(～8日まで)									
2	水																			
3	木																			
4	金																			
5	土																			
6	日																			
7	月																			
8	火																			
9	水	読書	行						○		3学期始業式・下校指導		14:20							
10	木	学級							○				16:10							
11	金	学級							○	○			15:20		16:10					
12	土																			
13	日																			
14	月										成人の日 木島平ジュニアジャンプ大会									
15	火	読書						児	○	○	児童会		15:20		16:10					
16	水	体育集会 高学年							○		発育測定5・6年 わくわくクラブ		15:20							
17	木	体育集会 低学年	行						○		避難訓練 発育測定4年		16:10							
18	金	学級							○	○	発育測定2・3年 リトミック1・2年		15:20		16:10					
19	土																			
20	日										黒姫高原スキー大会									
21	月	学級							○		発育測定1年		15:20		16:00					
22	火	読書							○	○	SC来校		15:20		16:10					
23	水	校長講話							○		わくわくクラブ		15:20							
24	木	学級							○		自主公開学習検討会		全校13:45		6の2 14:50					
25	金	学級							○	○			15:20		16:10					
26	土										白馬小年スキー大会 野沢温泉ジュニアアルペンスキー大会									
27	日										白馬小年スキー大会 NHK長野杯長野県小学生アルペン大会									
28	月	学級							○		スキー教室2・4・5年		1・2・4・5年15:20 3・6年16:10							
29	火	読書							○	○	来入児保護者会		15:20		16:10					
30	水	児童集会							○		わくわくクラブ		15:20							
31	木	音楽集会							○		小中合同職員会のため早めの下校		15:45							